

平成26年1月10日発行/NO.140 編集・企画管理課 TEL 099-474-1211

JAあおぞらと組合員をむすぶ総合情報誌

# 月刊 群青

Magazine for AOZORA's people

1月  
初春号

新年あいさつ 内村経営管理委員会会長、福田代表理事  
理事長、竹下女性部長、吉國青壮年部長 …… P2~P4  
いちご出荷会議、第13回あおぞら杯ゴルフコンペ、県年金  
友の会GG大会、県中央会会長来組 …… P5  
肉用牛スポーツ大会・学習会、第8回志布志市ふるさとま  
つり、青色税務講習会、営農座談会 …… P6  
販売促進、かぼちゃ出荷会議、ふれあい朝市、農政報告 … P7  
にんじん出荷会議、茶サミット、実習生紹介、茶業振興 … P8  
青壮年部イケメン通信、福祉センターだより …… P9

女性部からこんにちは …… P10~11  
組織図 …… P12~13  
せり市情報 …… P14  
くみあい家庭薬、Aコープ通信 …… P15  
一丁目通信 …… P16  
燃料機械課よりお知らせ …… P17  
じよもきん …… P18  
行事予定、理事会報告、おすすめメニュー、健康情報カレンダー … P19

群青(広報)は、2ヶ月に1回発行になります。次号3月

# 年頭あいさつ

あおぞら農業協同組合 経営管理委員会会長 内村 常夫

謹んで新年のお慶びを申し上げます。

皆様方におかれましては、本年も希望に満ちた新春をご家族お揃いで迎えられました事を、心よりお慶び申し上げますとともに、平素から農協事業全般に渡ってご理解・ご協力を賜り厚くお礼申し上げます。

農業・農村・JAをめぐ  
また、経済・農業のグロ

る情勢は農家の高齢化・減少等により、生産基盤の弱体化がすすむ一方、大規模・法人経営の拡大や農外資本の農業参入等、農業生産構造の多様化が進展している中で、TPP交渉参加やEPA交渉等の自由貿易の進展・農業政策の転換等、大きく変貌しつつあります。



バル化による世界規模での競争激化、農業構造改革と連動したJAに対する規制緩和等の動きが、今後ますます加速化することが予測され、JA事業への多大な影響が懸念されます。

昨年度は、緊急経済対策の効果、堅調な米国経済と円安を背景とする輸出環境の改善並びに消費税率引上げ前の駆け込み需要などが見られましたが、本年度は、その反動による消費の減退や価格転嫁困難な消費税引上げ額の卸・生産段階への皺寄せが懸念されています。

JAとしましては、農家経営を維持・継続するため、中間マージンのカットによる農畜産物販売価格の引上げ、並びに結集力・仕入れ力の強化による生産資材価

格の低減に向けた対策が更に必要になってくると考えます。具体的には系統仕入れ依存の現状から脱却し、安価な資材供給が出来る体制作りへ、より一層努力してまいります。また、販売戦略の再構築として市場向け共同販売を重視した戦略から、川下の多様な需要に直結する直販や契約取引、加工販売など多様な販売を重視した取組みを強化してまいります。特にお茶につきましては、本年度より中国・アメリカへの輸出に向け、関係機関と連携しながら積極的に取組んでまいります。

また、政府の新たな農業政策に対応するため、的確な情勢判断をしつつ、農業者が将来に希望を持って安心して営農が出来るよう関

係機関と一体となり、人・2  
農地プラン・地域営農ビジョンを通じた農地利用集積の推進体制づくりのため、積極的に取組んでまいります。

急テンポで変化する経済情勢や法改正等厳しい環境となっておりませんが、今、我々JAに求められているのは直すところは直し、今まで以上の努力と新しいものへのチャレンジにより、農業・農村の持つ価値を最大限引き出し、活力ある農業・農村を実現する事だと考えております。

本年度も役員総力を結集し各事業に取組んでまいりますので、組合員各位のご指導・ご協力をお願い致します。

最後になりましたが、新しい年が組合員・市民の皆様にとって、すばらしい一年になりますよう心からご祈念申し上げます。新年のご挨拶と致します。

# 新年のご挨拶

あおぞら農業協同組合 代表理事理事長 福田 順成

紙上年賀

皆様の新年の

ご多幸と

ご健勝を

心よりお祈り

申し上げます

明けましておめでとうございませう。組合員の皆様には健やかな新年をお迎えのこととお慶び申し上げます。旧年中、皆様には各事業運営への積極的な参加・ご協力を賜り、衷心より感謝申し上げます。

昨年の国内経済は、アベノミクスの3本の矢に代表される金融・財政政策などにより、長年続いているデフレ脱却に向けた取り組みが強力に進められ、大胆な金融緩和やそ

れらに伴う円安への転換などから、輸出主体の大企業を中心に企業業績の回復が見られ始め、株価も大きく反転するとともに、資産効果などによる個人消費の回復基調も見えてきました。しかし一方で、TPPに代表される経済の国際化の進展や国内総生産（GDP）の2倍を超える財政赤字など懸念材料は多く、更には企業の好業績が個人所得へ波及するかどうか不明な中で、

消費税の引き上げが決定されるなど、国民経済・生活にとって予断を許さない状況は依然として続いております。

農業面においては、TPPの行方は勿論、円安に伴う原油や穀物の輸入価格高騰から飼料や肥料、各種生産資材など価格の上昇基調は依然として続いており、それに加え、昨今の異常気象の影響から農産物の生産が不安定となるとともに価格も大きく変動するなど、農業経営を悩ます状況が続いています。

また当地域において昨年は、主要農産物である茶の市況が過去にない価格低迷の年となった一方、子牛については、史上最高値を更新すると言った状況も呈するなど二極化した状況も見られ、一喜一憂した一年でもありました。

さて、今年はどうなるのか。昨年末には、国による新たな水田農業政

策が発表され、更に農協のあり方も、今年の6月までに検討されるとの報道がなされています。数年来続く生産コスト上昇や日本農業を崩壊させかねないTPP交渉参加の行方も気になります。いざいざにしてほしい国の政策によって、地域の皆様の農業経営は勿論のこと、農協の経営も大きく影響を受けることとなります。そんな中で

今年、第8次の中期計画を策定し実践する年でもあります。あおぞら農協として果たすべき役割や抱える個々の課題について、組合員の皆様とともに協同の力を結集し、具体的な施策を確実に実践しながら、決して他力本願的な経営にならないよう細心の注意を払い最善の努力を致して参ります。

本年もまた、組合員の皆様のためまぬご支援とご協力をよろしくお願いいたします。



## 経営管理委員会

会長 内村 常夫  
副会長 山吉 直弘  
委員 畑山 敏郎  
吉國 政信  
持留 忠義  
萩迫 輝一  
諏訪 光一  
中留 健児  
丸目 秀明  
上野 克比古  
池尾 浩幸  
竹下 順子  
中之内 瑞穂

代表理事理事長 福田 順成

管理・経済常務理事 藤田 浩人

信用・共済常務理事 坂中 則雄

代表監事 八久保 陽寅

常勤監事 熊本 幸男

員外監事 持富 秀明



女性部長

### 竹下 順子

新年明けましておめでとう  
ございます。

女性部員の皆様も輝かし  
い新春を迎えられたことと  
お喜び申し上げます。

昨年は、J A女性組織5  
原則とJ A女性組織綱領に  
基づき健全な食と農を次の  
代に引き継ぐため、活動を  
展開してきました。

ここで去年の女性部活動  
を少しのべさせて頂きます。

有明町内の八十八歳以上  
の方とのふれあいを大事に  
しながら、敬老のお祝いを  
込めて役員一同によるお赤  
飯とふくれをお届けする、  
「ふれあい愛の日」を大変  
喜んで頂きました。「来年  
も元気で会いましょう  
」と再会を楽しみにして

おります。

又、心豊かな子供を育て  
ることを目的として、夏休  
みの期間中に開催し、「親  
と子のつどい ちゃぐりん  
フェスタ」を開催しまし  
た。お昼ごはんを子供達が  
作ることで食育に繋がるよ  
う、ピザを作り体験を行い、  
ジャンケン大会や読書会な  
どを開催し、女性部員のお  
子さんと共に交流を深めま  
した。今年は、多くの方々  
の部員やお子さんの参加を  
おまちしております。

健康維持の必要性を重  
視し組織をあげてピンクリ  
ボン運動（乳がん検診）や  
人間ドックの女性コースへ  
の検診運動に力を注いでお  
り、本年度も一人でも多く  
の方が検診を受けられるこ  
とをお勧めしてまいります。

平成26年度は、馬年でも  
ありますので、女性の「実  
」になる活動を展開してい  
きたいと思えます。先輩方、若  
い方のご加入を促進する活  
動の充実も行っています。

J Aあおぞら女性部は、  
いつでも地域の皆様と共に  
活動して来ました。

女性部の活動は地域の皆

様に支えられて成り立って  
おります。

今年は、役員改選もひか  
えておりますので、さらな  
るご指導ご協力をお願い致  
します。

女性部員の皆様、組合員  
の皆様、地域の皆様の今年  
一年の更なるご健勝をお祈  
り申し上げます。



青壮年部長

### 吉國 政信



新年明けましておめでと  
うございます。

皆様におかれましてはつ  
つがなく新しい年をお迎えの  
こととお慶び申し上げます。

かねてより農協青壮年部  
の活動にご理解、ご協力を  
頂き、心より感謝とお礼を  
申し上げます。

昨年度は、地元へ根付い  
た食農教育を展開するため  
に、小学生を対象にした野  
菜作り・田植えを行いました。  
また、新たに有明町の  
特産品である、お茶の手  
採み体験を蓬原小学校・野  
神小学校の生徒を対象に行  
い、将来地元農業を担うで  
ある子どもたちに農業の  
素晴らしさを伝えました。

今年度も、地域の子供達  
との子弟教育の強化、組織・

地域の活性化に努めるとと  
もに、地域農業の振興を  
図るためにも、農政活動に  
も参加するまいります。

若い部員（盟友）が加入  
し一段と賑やかな部会と  
なったこともあり、農協青  
壮年部の力を結集して地域  
の皆様へ喜ばれる、貢献で  
きる活動を展開していく所  
存です。

地域の皆様、組合員の皆  
様、盟友一同の更なるご健  
勝とご多幸をお祈りして  
おります。

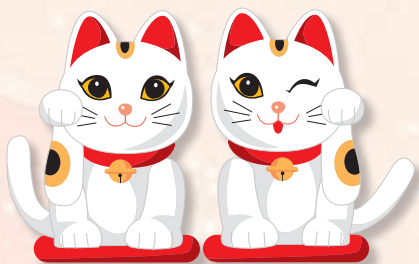

## いちご出荷会議

J Aあおぞらいちご部会は11月1日、「平成25年産いちご出荷会議」を開催しました。会には生産者、市場関係者、J A役職員ら70名が出席しました。会では定期的に目揃会を開催し、品質の安定供給をする事などを確認しました。

10月23日からの出荷が始まり、本年度は年間出荷量490tの計画をしています。今年度のいちごは、色艶もよく、粒が揃っている物が多く、消費者へ良質ないちごをお届けできるよう管理の徹底をしています。

～ 園芸センター ～



いちご部会会員の皆さん

## あおぞらに向かってナイスショット！

～ 第13回あおぞら杯ゴルフコンペ開催 ～

11月2日、第13回あおぞら杯ゴルフコンペがジェイズカントリークラブ鹿屋コースで開催され77名の参加がありました。

開会式のあと、始球式が行われ前回各部門で優勝された徳重 重信さんと橋口 俊作さんがフェアウェイに鮮やかなショットを放たれスタートしました。当日は天候にも恵まれゴルフ日和となりました。

プレー終了後、表彰式が行われ専業農家部門と兼業農家・一般部門に分けて表彰されました。その他にもニアピン賞などの豪華景品があり、参加者は楽しい一日を過ごされました。

また、来年も開催を計画しておりますので、たくさんの方のご参加をお待ちしております。

【成績表】 ○専業農家部門

優勝 宮苑 和郎  
準優勝 中村 寅光  
3位 坂元 英仁

○兼業農家・一般部門

優勝 西川 順一  
準優勝 満重 秀幸  
3位 針山 国憲



優勝者 宮苑さん・西川さん

## 県年金友の会グラウンドゴルフ大会

～ 金融共済課 ～

11月7日、鹿児島県農協利用者年金友の会グラウンドゴルフ大会が秋晴れの中、鹿児島市中山町のふれあいスポーツランドで盛大に開催されました。

競技は、県内各地の予選を勝ち抜いた15 J A 60チームの参加のもと激戦が繰り広げられました。

各コートでは、揃いのユニフォームやゼッケンを着付けているチームもあり和やかな中にも、一打毎に、歓声やため息がもれるなど県大会にふさわしい白熱した競技が行われ、当J A代表の山重1組、肆部合Aも健闘されました。



大会風景

## 県中央会会長来組

11月8日、中央会 松崎会長が、県下1番で、共済事業の目標を達成した事を祝い表敬訪問されました。

当農協では、役職員、力を合わせて推進に取り組み地域の安心・安全なくらしのお助けができるようこれからも努力してまいります。



中央会会長あいさつ風景

## 肉用牛スポーツ大会・学習講演会

～ 畜産センター ～

JA あおぞら肉用牛部会は、11月14日、有明農村環境改善センターにて部会員約200名参加の中、学習講演会を開催しました。

講演では鹿児島県畜産協会の内倉亘氏により子牛生産経営安定化へのポイントについて、いかに所得を向上させるために、経営分析が必要であることを学びました。

会では販売頭数別の子牛セリ市平均価格最高者の表彰も合わせて行われました。

また、会員交流の目的に志布志市民グラウンドでグラウンドゴルフ大会も開催され、グラウンドゴルフを部会員同士の交流を楽しみながら真剣な眼差しでボールを打っていました。現在、高齢化が進んでいるが団結した力で畜産を盛り上げていきたいと畑山部会長は話されました。



講演風景

## 第8回志布志市ふるさとまつり

～ 企画管理課 ～

ふるさとまつりが12月1日、有明開田の里公園で開催されました。当日は、絶好の天気にも恵まれ、2万5千人のお客様に足を運んでいただきました。

地産地消農業祭の取組みとして「ふるさと市場」が設けられ女性部や青壮年部など34店舗が出店し、安心・安全な地元食材をふんだんに使った食材で作られた商品が並んだ。その中で「旬の味覚を腹いっぱい」として管内の野菜や畜産物を使って女性部が丹精込めて作った豚汁を先着500名様に無料で振舞われ、多くの方が具沢山の豚汁を求め行列を作っていました。

豚汁を手にしたお客様は、「具がいっぱいで、おいしい」と笑顔で食べていました。



まつり風景

## 青色申告会税務講習会

～ 企画管理課 ～



講習会風景

青色申告会は、12月9日、本所大会議室で平成25年度青色申告に向けた講習会を開き、会員約120人が参加しました。

講師として中崎公認会計士事務所所長中崎隆穂氏を招き、事例などを交え解りやすい説明をしていただきました。今年度、青色申告に伴う注意点やポイントなどを学びました。

会員の方は、熱心にメモを取りながら耳を傾けていました。

## 平成26年度の営農指導について説明

～ 営農座談会 ～



座談会風景

12月11日から13日までの3日間、管内の130集落ごと16班に分かれて営農座談会が行われました。

平成26年度の営農指導の基本的な考え方などの説明がされました。その他、組合員の方々から出された農協事業に対するご意見・ご要望は関係部署で充分協議して対応してまいります。内容につきましては群青にて回答させていただきます。

## 販売促進強化

～ 総合販売課 ～

12月2日から4日にかけて、農産物の販売拡大を目的に、東京・名古屋市場に販売促進を行いました。

組合員が心を込めて作った農畜産物を1円でも高く売れるよう、福田理事長を始め、担当職員が、市場関係者と交渉を行い市場の傾向などの話を聞き、これからの販売強化に努めていきます。



商談風景

## かぼちゃ出荷はじまる

～ 園芸センター ～



出荷風景

11月15日、平成25年産抑制かぼちゃ出荷会議が農協本所大会議室で行われ、部会員や関係者約45名が出席しました。

会では、安心・安全なかぼちゃ作りに努めることを確認し、県経済連他2市場より情勢報告がありました。

抑制かぼちゃの出荷が12月7日から始まっており、東京、埼玉の市場に出荷され、本年度の出荷量を約145トン見込んでいます。

今年度のかぼちゃは、小玉傾向ですが色艶もよく、消費者へ良質なかぼちゃをお届けできるよう品質管理の徹底をしています。

## ふれあい朝市

～ 総合販売課 ～

11月23日、あおぞら一丁目直売所前にて、ふれあい朝市を開催しました。新鮮な野菜をお届けするため、総合販売課が「甚兵衛倶楽部」の野菜を、茶業センターが茶の試飲販売を行い、Aコープあおぞら店では果物の販売を行っています。

毎週土曜日、午前8時～午前10時頃まで。売り切れ次第終了となりますので、ぜひ一度お立ち寄りください。



朝市風景

## TPP国民集会で3500人が危機感を訴える

～ 農政報告 ～



デモ風景

12月3日、東京都千代田区の日比谷野外音楽堂で、「TPP決議の実現を求める国民集会」がJAグループ、全国農業会議所など9団体の主催で開催されました。

屋外の会場に農業者ら約3500人が集結し、国民生活に関わる分野に影響する可能性があるとして、危機感を訴えました。

当農協からは藤田常務が参加し、現場の怒りを訴えました。

## かじや義人「おやっとさあ」のつどい

～ 農政報告 ～

11月19日、鹿児島サンロイヤルホテルで、参議院議員かじや義人議員による「おやっとさあ」のつどいが開催され、各農協団体などが参集しました。当農協からは福田理事長を始め、4名の役職員が参加し、農政活動について報告を受け、現場の意見を訴えました。

## 平成25年産にんじん出荷協議会

～ 園芸センター ～

12月19日、平成25年産にんじん出荷協議会が農協本所大会議室で行われ部会員や関係者約25人が出席しました。野口正人副部長より「厳しい状況が続くが、所得向上に努めよう」と挨拶がありました。その後、県経済連より情勢報告があり集出荷販売要領や出荷規格について説明がありました。

今年産のにんじんは、収穫できる圃場は少ない見込みで、1月下旬がピークを見込んでいます。



にんじん部会員の皆さん

## 第18回全国茶サミット鹿児島大会in志布志市記念大会

～ 茶業センター ～



10月31日、第18回全国茶サミット鹿児島大会in志布志市が志布志市文化会館で開催されました。テーマは「緑茶と健康、そして実践 ～茶産地からの挑戦～」緑茶が健康増進に及ぼす環境を茶産地で再確認し、健康増進、茶の消費拡大、茶の振興につなげることを目的として開催されました。

## 外国人受入事業第11期生のご紹介

～ 企画管理課 ～

あおぞら農協では日本の農業技術を海外の若者へ伝えることと、農家支援を目的に、外国人の実習生受入事業を行っています。今回、11月に11期生5名の受入を行い町内外の4農家で、3年間の農業実習を行っています。

現在までに当農協では、延べ33名の実習生を受け入れており、今年も16名が農家実習を行っています。ここで11期生5名のご紹介をさせていただきます。

質問項目 ①日本に来た目的は？ ②日本でやってみたいことは？



王 洪英  
(オウ・コウエイ 42才)  
中国・黒竜江省出身  
宮谷芳弘(イチゴ)邸にて実習  
①息子の大学進学資金捻出のため  
②桜を見たい。海で遊んでみたい。



孟 先霞  
(モウ・センキョウ 40才)  
中国・黒竜江省出身  
内村常夫(菊ほか)邸にて実習  
①父母の生活を助けたい。  
息子の大学進学資金捻出のため  
②ディズニーランドに行ってみ  
たい。



王 静華  
(オウ・セイカ 37才)  
中国・吉林省出身  
大崎農園(大根ほか)にて実習  
①息子の大学進学資金捻出の  
ため  
②富士山を見てみたい。  
温泉に入ってみたい。



李 云凌  
(リ・ユンリン 20才)  
中国・吉林省出身  
宮脇茂樹(イチゴ)邸にて実習  
①車を買いたい。  
②富士山を見てみたい。



張 艶鳳  
(チョウ・エンホウ 38才)  
中国・吉林省出身  
宮脇茂樹(イチゴ)邸にて実習  
①息子が建てるビルの資金援  
助のため  
②海で泳いでみたい。

## 平成25年度鹿児島県茶業振興大会

～ いろは農園 ～

11月3日、曾於市、大隅弥五郎伝説の里にて、平成25年度鹿児島県茶業振興大会が開催されました。鹿児島県茶業の将来を展望し、茶業者関係者の総力を結集して、消費者動向を踏まえ、安心・安全・信頼のある環境に配慮したクリーンな茶づくりを努め、消費拡大を目的として行われました。(有)いろは農園有明が、県茶業商業協同組合理事長賞を受賞しました。

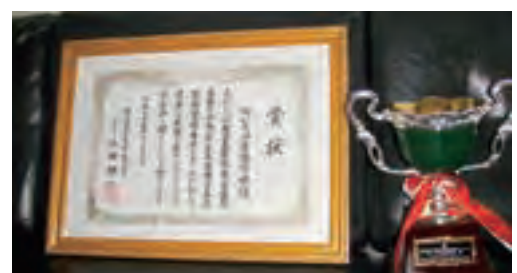





# JA青壮年部★イケメン通信

## 第8回ふるさとまつり

12月1日に第8回ふるさとまつりが開催され、JAあおぞら青壮年部では焼き鳥を販売しました。寒い中、青壮年部の部員たちは汗だくになりながら焼き鳥を焼いていました。用意した2000本の焼き鳥も見事に完売し、大盛況に終わったようです。



青壮年部とは、農業に従事する者または将来農業に従事する青壮年を対象とした部員のことで、

## 茶揉み体験

本年度より青壮年部では、お茶がどのように出来るのか体験してもらおうと手揉み体験を始めました。蓬原小・野神小の生徒を対象にお茶の作り方を丁寧に教えていました。有明町の特産品に興味を持ってもらうよう今後も続けていきます。



# JAあおぞら 総合福祉センターだより

毎日のお仕事ご苦労様です。

日頃は、多くの皆様に総合福祉センターをご利用いただき感謝申し上げます。

今回は、蓬原小学校の生徒との交流会の話題です。十二月五日に三・四年生の十七名の生徒の皆さんが、あおぞらデイサービスに訪問してくださいました。総合学習の授業の中で生徒さんが自主的に企画した「地域のお役に立ちたい」との趣旨にて昨年に続き2回目です。まずは、挨拶・自己紹介でゆっくり大きな声にて利用者様が聞き取りやすいように心配りしていました。

素晴らしい合唱・合奏を披露し、利用者様一人ひとりに付き肩たたきと楽しい内容でした。利用者様は、生徒さんたちの一生懸命な姿に何度も「ありがとう」と伝えて、ある方は「今日の日は一生の宝だ」と感動されていました。

生徒さんのお陰で素晴らしい楽しい時間をいただきました。蓬原小学校の生徒さんありがとうございました。

また機会があれば、お待ちしております。



# 爽 JA女性部からこんにちは

## 鹿児島県家の光大会

12月11日、平成25年度「鹿児島県家の光大会」が開催されました。家の光大会とは、購読者とJA役員が一堂に会し、女性部による活動発表・作品展示・記念講演などを通じて交流をはかり、JA教育文化活動の意義を確認する目的で開催されます。

当大会では表彰式も行われ、JAあおぞら女性部は家の光普及定着目標を達成し、達成賞を受賞しました。また、11月13日に行われた「平成25年度さつまいもでん粉ふるさと食品コンテスト」の表彰式も同時に開催され、当JA女性部、フレッシュミズの榎野千明さんが、最優秀賞を受賞されました。「もーっちりミルクレープ」というお菓子を出品され、全14作品の中から最優秀に選ばれました。今後、JA女性部に向けた料理教室等を開きたいと考えています。



最優秀賞を受賞された  
榎野千明さん



達成賞を受賞する山道副部長



## グラウンドゴルフ大会

11月12日、毎年恒例のグラウンド大会が開催されました。爽さが身にしみる中、女性部員さんの明るい声とボールを打つ音が大会を活気づけていました。

佐多ノブさんが優勝され、18名のホールインワン賞も出て大変にぎわっていました。

### ★成績★

優勝 佐多ノブさん  
準優勝 立平良子さん  
3位 徳富幸代さん



佐多ノブさん(左) 立平良子さん(中左)  
竹下順子部長(中右) 徳富幸代さん(右)



## 家庭菜園コンクール

家庭菜園づくりの促進を目的として、女性部員さんの家庭菜園コンクールを11月26日に行いました。

出品者16名の皆様の畑は手入れが行き届いてどの菜園も愛情を持って育てているのが伝わってきました。季節の野菜もあれば店頭で見かけない珍しい野菜もあり、大変勉強になりました。

なお、審査結果は下記の通りです。

1位 瀬口イクさん 3位 鎌下佳津子さん  
2位 本室トミ子さん 新人賞 丸山エミ子さん



1位に輝いた瀬口イクさん

## 第8回志布志市ふるさとまつり

12月1日、志布志市役所隣の洲田の里公園にて「第8回志布志市ふるさとまつり」が開催されました。女性部では有明町産の野菜をふんだんに使用した豚汁の振る舞いや、カリッとした衣が美味しいガネ、昔懐かしいこもち、女性部特製のカレーライスの販売を行いました。

先着500名様分の豚汁の振る舞いを求めてたくさんの方で行列ができ、女性部役員の皆さんも接客に大忙しで大盛況でした。

ステージの方では、女性部サークルの大正琴教室の皆さんが生演奏を披露し、日頃の練習の成果を発表し、祭りを大いに盛り上げてくれました。



J Aあおぞら女性部役員の皆さん



大正琴サークルの先生と生徒の皆さん

## フレッシュミズ料理教室



熱心に教える今吉加代子さん



12月13日、女性部・フレッシュミズの料理教室が開かれました。お正月用のおせちの作り方をフレッシュミズリーダーの今吉加代子さんが熱心に教えていました。出来あがったおせちを皆で試食し、お正月を迎える準備も万端です!!



## Aコープもちつき

12月26日に、Aコープあおぞら店にて、女性部役員と伊崎田保育園との餅つきが開催され、園児たちは初めて体験する石うすとキネに大興奮でした。

「よいしょー、よいしょー」の掛け声がかかり、とても微笑ましいでした。

石うすでついたお餅は弾力があり、女性部役員一同と園児で美味しく頂きました。



伊崎田保育園の園児たち



## ピンクリボン検診

厚生連と女性部が、女性の疾患の予防と早期発見のために「ピンクリボン検診」をお勧めしております。検診項目は骨粗しょう症検診と、乳がん検診です。

午前中はお買い物を楽しんで、午後から検診を行います。厚生連健康管理センターへはバスで行き、軽食は厚生連病院のほうで準備いたします。

## 人間ドック案内

J A・J A厚生連では、総合的な健康診断として、人間ドックを行っています。人間ドック受診の際にオプション検査も併せて申込可能です。

ぜひ人間ドックを受診して、日頃の健康作りに役立ててください。



## バスの運行日

平成26年2月6日



# 員 配 置 図

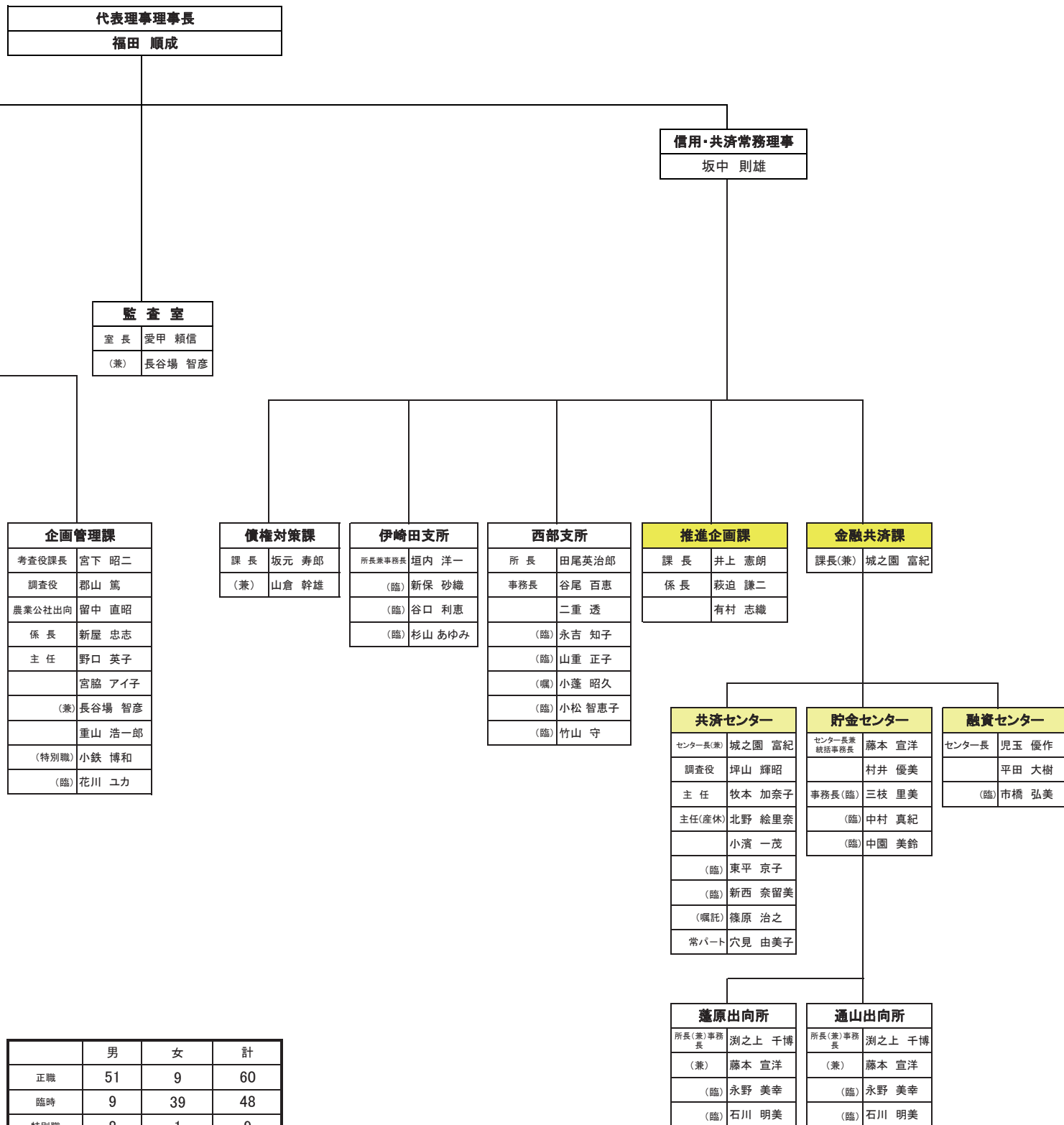

	男	女	計
正職	51	9	60
臨時	9	39	48
特別職	8	1	9
試用職	2	2	4
小計	70	51	121
顧問	1		1
嘱託	3	2	5
常パート		4	4
職員計	74	57	131
役員	18	1	19
<b>合計</b>	<b>92</b>	<b>58</b>	<b>150</b>

**《定期人事異動のお知らせ》**  
 機構改革に伴い、12月1日付けで  
 人事異動がありましたので、  
 お知らせ致します。

**役 職**

平成25年12月1日

経営管理委員 会長	内村 常夫	(代表) 監事	八久保陽寅
副会長	山吉 直弘	常勤監事	熊本 幸男
委員	畑山 敏郎	員外監事	持富 秀明
"	吉國 政信		
"	持留 忠義		
"	萩迫 輝巳		
"	諏訪 光一		
"	中留 健兒		
"	丸目 秀明		
"	上野克比古		
"	池尾 浩幸		
"	竹下 順子		
"	中之内瑞穂		

<b>経済常務付技術顧問</b>	<b>管理経済常務理事</b>
武田 健	藤田 浩人

<b>営 農 部</b>	
部 長(兼)	横峯 一昭

<b>経営指導課</b>
課長(兼) 山倉 幹雄

<b>燃料機械課</b>
課長 中馬 哲郎
係長 本田 稔
園福 慎吾

<b>指導購買課</b>
課長(兼) 小野田 正一

<b>総合販売課</b>
課長(兼) 横峯 一昭
調査役 山野 勝広
係長 里 和樹
盛川 弘晋
善宝 康仁

<b>生活課</b>
考査役課長 福永 秀樹
竹之内 孝輔
(臨) 徳留 由美子
常パート 笹 まさ子

<b>茶業センター</b>
センター長 取達 弘一
主任 米倉 幸作
手蓑 大輔
室園 晃平
奥園 隆志
(臨) 酒匂 恵
(臨時)産休 加藤 幸代

<b>畜産センター</b>
兼)センター長 小野田 正一
主任 谷口 健一郎
平松 進一
樽水 友樹
中島 剛志
(臨) 池袋 美也子
常パート 山上 みさ子

<b>園芸センター</b>
センター長 新保 博
係長 村原 誠
比良 聡
北原 慎二
原口 昭弘
(臨) 菊浦 いずみ
(臨) 抜木 麻美
選果場長(特別職) 小山 俊文
(嘱託) 平井 久代
兼(臨) 本田 和子

<b>あおぞら一丁目</b>
店長(特別職) 中本 照章
副店長 命苦 祥吾
(特別職) 矢野 健太郎
(臨) 日高 由加里
(臨) 坂中 仁美
(臨) 廣瀬 成美

<b>総合福祉センター</b>
センター長(特別職) 田原 洋一
(特別職) 小牟田知都江
(臨) 西濱 弥生
(臨) 鎌田 ナオ子
(臨) 林 千絵
(臨) 中山 知子
(試用) 塩屋 静花

<b>いろは農園有明</b>
係長 迫田 英明

<b>繁殖実験センター</b>
(臨) 峯 誠次郎
(臨) 田之上 佳美
(試用) 新田 大輔

<b>堆肥センター</b>
責任者(臨) 抜木 明弘
(臨) 馬原 利明
(嘱託) 小松 敬二

<b>分析センター</b>
(嘱託) 岩井 敦子
兼(臨) 本田 和子

<b>子会社</b>
<b>いろは農園有明</b>
代表取締役 会長 内村 常夫
取締役 持留 忠義
取締役 福田 順成
取締役社長 山川 政文
取締役副社長 丸目 秀明
取締役 迫田 英明
取締役 円福 悟
取締役顧問 永田 武人
取締役顧問 神野 正美

<b>購買事務</b>
伊地知 祥子
(臨) 安野 貴幸
(臨) 有蘭 厚子
(臨) 井手 明子

<b>アイショップ</b>
アイショップ 店長(臨) 坂下 博文
(臨) 高吉みちよ

<b>葬祭センター</b>
所長 濱屋 陽輔
岩下 逸人
(臨) 石原 恵子
(臨) 重山 きよみ
(臨) 後藤 宏美

<b>加工センター</b>
中原 冬美
(臨) 本浦 美保子

11月セリ市が25日から27日の3日間で開催されました。

出場頭数は1,715頭で前回と比べ、42頭少ない入場頭数でした。平均価格は前回と比べ28,842円の高値で取引されました。町内での最高売上の血統につきましては、去勢（百合茂・安福久・勝忠平）、メス（安福久・金幸・平茂勝）でした。校区別のキログラム単価、体重等につきましては表を参照してください。（お知らせ・お願い）

セリ市では、牛の引付を早めに行いましょう。下見時間をセリ開始1時間前位にし、通路からでて、購買者の下見の邪魔にならないようにしましょう。

分娩届けは、産後7日以内に必ず農協へ届けるようにしましょう。

耳標が脱落したら、すぐ畜産課へ報告するようにしましょう。

平成25年10月子牛せり市（28日～30日）

項目 性別	校区	頭数	総価格 (千円)	価格			順位	総体重	平均 体重	kg 単価
				最高	最低	平均				
雌	郡全体	841	389,998	907,000	50,000	463,731	△	223,751	266.0	1,743
	町全体	119	56,179	715,000	100,000	467,545	△	32,230	270.8	1,743
	伊崎田	14	6,670	715,000	300,000	476,429	4	3,787	270.5	1,761
	有明	19	8,846	529,000	361,000	465,579	5	5,039	265.2	1,756
	通山	9	4,451	638,000	450,000	494,556	1	2,524	280.4	1,763
	蓬原	12	5,830	588,000	399,000	485,833	2	3,348	279.0	1,741
	原田	8	3,472	478,000	389,000	434,000	7	2,155	269.4	1,611
	野神	47	22,542	709,000	100,000	479,617	3	12,722	270.7	1,772
	山重	10	4,368	472,000	375,000	436,800	6	2,655	265.5	1,645
去勢	郡全体	915	488,971	882,000	50,000	534,395	△	272,711	298.0	1,793
	町全体	104	56,847	779,000	365,000	546,258	△	30,893	297.0	1,840
	伊崎田	17	9,697	779,000	464,000	570,412	1	5,276	310.4	1,838
	有明	12	6,757	671,000	462,000	563,083	2	3,518	293.2	1,921
	通山	6	3,360	651,000	465,000	560,000	3	1,786	297.7	1,881
	蓬原	18	9,958	662,000	476,000	553,222	4	5,399	299.9	1,844
	原田	8	4,037	576,000	419,000	504,625	7	2,275	284.4	1,775
	野神	32	17,129	749,000	365,000	535,281	6	9,410	294.1	1,820
	山重	11	5,909	645,000	447,000	537,182	5	3,229	293.5	1,830
町総計	223	113,026	779,000	100,000	506,901	△	63,123	283.1	1,791	
地区総計	1,756	878,969	907,000	50,000	499,063	△	496,462	282.7	1,770	

平成25年11月子牛せり市（25日～27日）

項目 性別	校区	頭数	総価格 (千円)	価格			順位	総体重	平均 体重	kg 単価
				最高	最低	平均				
雌	郡全体	814	396,624	856,000	20,000	487,253	△	215,674	265.0	1,839
	町全体	98	48,384	724,000	366,000	489,595	△	26,246	267.8	1,843
	伊崎田	10	4,681	540,000	402,000	468,100	7	2,611	261.1	1,793
	有明	10	4,985	724,000	430,000	498,500	3	2,608	260.8	1,911
	通山	10	4,784	516,000	398,000	478,400	5	2,625	262.5	1,822
	蓬原	13	6,418	610,000	415,000	493,692	4	3,479	267.6	1,845
	原田	11	5,236	517,000	382,000	476,000	6	2,913	264.8	1,797
	野神	34	17,220	700,000	366,000	506,471	1	9,286	273.1	1,854
	山重	10	5,060	552,000	464,000	506,000	2	2,724	272.4	1,858
去勢	郡全体	901	511,155	860,000	50,000	567,320	△	267,620	297.0	1,910
	町全体	113	64,706	699,000	461,000	569,336	△	34,115	301.9	1,897
	伊崎田	18	10,303	657,000	505,000	572,389	3	5,309	294.9	1,941
	有明	15	8,529	681,000	461,000	568,600	4	4,452	296.8	1,916
	通山	9	5,103	683,000	485,000	567,000	5	2,716	301.8	1,879
	蓬原	14	7,898	634,000	484,000	564,143	6	4,101	292.9	1,926
	原田	11	6,045	598,000	485,000	549,545	7	3,282	298.4	1,842
	野神	39	22,769	699,000	483,000	583,821	1	11,979	307.2	1,901
	山重	7	4,059	662,000	536,000	579,857	2	2,276	325.1	1,783
町総計	211	113,090	724,000	366,000	529,466	△	60,361	286.1	1,874	
地区総計	1,715	907,779	860,000	20,000	527,287	△	483,294	281.8	1,878	

こんにちは!農協の置き薬「クミアイ家庭薬」です JA鹿児島県経済連

クミアイ家庭薬

関節・神経・筋肉の **痛み** に...

ひざ・腰・肩の痛み、眼精疲労、体の疲れ...

飲む

5つの有効成分が、内側からじっくり効いていきます。

内側から症状を改善!

**コンドロイチン**  
軟骨エキストラクト

関節軟骨内に多く存在し、弾力性を保ちます。関節の動きをスムーズにします。

**フルスルチアミン**  
塩酸塩(ビタミンB1)

神経や筋肉の働きをスムーズにします。

**ビタミンB12**・**ビタミンB6**

末梢神経の働きを助し、痛みを緩和します。



コンドロイチン 900

つらい!  
関節・神経・筋肉の  
痛み

飲んで効く **ビタエース「ゴールド」錠**  
ぬって効く **コリメタシン1%液**  
貼って効く **コリメタシンパップ**

塗る 液剤だから 広範囲に対処!



貼る インドメタシンが 痛みの元に浸透!



クミアイ家庭薬についてのお問い合わせは、お近くの農協各支所または、099-477-2052(鮫島)まで

ACoOP **Aコープ通信**

新年あけまして おめでとうございます!



本年もよろしく お願いいたします!

いつもAコープをご利用いただき、ありがとうございます。本年も、地産地消・安心・安全にこだわり、組合員の皆様の暮らしのお手伝い出来るよう従業員一同頑張っております!

**宅配サービス**も私たちが対応いたします! お気軽にご利用下さい!  
電話・ファックスにて注文を承りスタッフが商品を選び、ご自宅にお届けするサービスを行っております。  
買い物の時間が取れない時、遠くにお店にこれられない場合などにご利用下さい!

**JADDO** カードへの切り替えはお済みですか?

現在のメイトカードは **平成26年1月31日(金)** をもちましてご利用できなくなります。  
まだ、切り替えがお済みでないお客様は 早めにお手続きをお願い致します。

Aコープあおぞら店 電話:099-471-4366 営業時間:朝9時~夜8時

明けましておめでとうございます

健康料理バイキング

# 笑和食堂

あおぞら一丁目1-1

有明町  
地物満載

手作り  
家庭料理



■物産館/営業時間  
9:30~17:00

■笑和食堂/営業時間  
昼営業(毎日) 11:00~14:00  
(入店13:30まで)  
夜営業(土・日・祝) 18:00~21:00  
(入店20:00まで)

席数約80席

大人1,000円 小学生700円  
4歳以上幼児400円 3歳以下無料

生ビール525円 焼酎5合瓶1,470円  
飲み放題1,500円  
平日夜貸切ご予約受付ます。

ふるるん食堂

笑和弁当



■営業時間  
11:30~14:00



■予約受付中

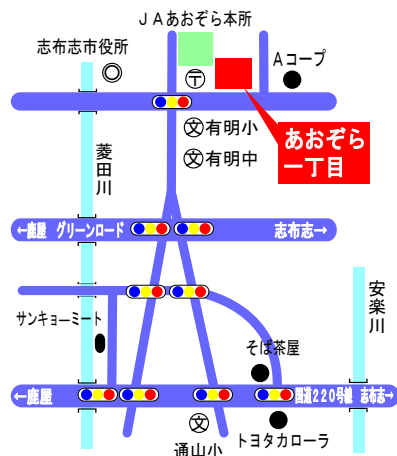

あおぞら一丁目

〒899-7402 鹿児島県志布志市有明町野井倉1207-1「あおぞら一丁目」  
TEL:099-471-4664 FAX:099-474-1331  
<http://www.aozora1chome.net/>





# 新春大隅ブロック 中古農機フェア

とき

平成26年1月28日(火) 9:00~15:00

平成26年1月29日(水) 9:00~14:00

ところ

そお鹿児島農機総合センター(旧 経済連大隅中古センター)

曾於市大隅町月野前段1699 TEL099-482-5116(経済連TEL0994-63-1081)



写真はイメージです

## よかどがアッどー

中古農機をお探しの方、  
消費税増税前に是非、  
ご来場になりあなたの  
1台をお探し下さい。

なお、当日は新品の  
トラクターから小物農機  
も取り揃えてみなさま  
のご来場をお待ち致し  
ております。



会場



★展示会についてのお問い合わせは、もよりのJA農機センターへ

大隅	M	C	099-482-5116	志布志	MC	099-472-3511	内之浦	MC	0994-67-3888
薩北	M	C	099-486-1162	大隅	MC	099-476-2115	根占	MC	0994-24-5289
薩東	M	C	0986-72-2601	あおぞら	MC	099-475-1212	肝付吉平	MC	0994-58-6677
未吉	M	C	0986-76-1257	きもつぎ	MC	0994-63-1060			
松山	M	C	099-487-8115	豊水	MC	0994-32-5521			

JA農機かごしま(ゆいポート) TEL0995-58-4141

中古農機のホームページ検索 <http://noki.ks-ja.or.jp/>

## 地域の活性化に向けて

昨年、志布志市においては、水泳の山口君や尚志館高校の甲子園出場、相撲での千代鳳、千代丸関の活躍など明るい話題も多くあり、元氣な志布志市の発信が全国に向けてできたのは喜ばしいことであります。ただ本質的に、その地域における生活が豊かになり、そうした傾向が定着してきているかと問われると、厳しいと言わざるを得ません。高齢化の進展や一次産業を中心とした地域経済の現状に目を移せば、とても楽観できる状況ではないのが実感であります。

昨年の新聞スクラップを、パラパラめくっておりましたら、青山学院大学の宮副謙司教授の「地域ブランド戦略の課題」という記事が目にとまりました。現在、志布志市でもブランド化に向けた取組みが行われておりますが、記事の中で、氏は全国の事例研究に基づき「地域活性化はまず、地域資源（環境、モノ、情報、人材等）に着眼して地域の個性・価値を編集し（価値の創造）、その価値を伝達・提供する。そして継続的に共鳴・共感を得る発信の仕組みも重要であり、価値を受け入れる（購入する、観光訪問する）顧客だけでなく、取組みの参画・支援者（企画・技術・資金などの提供）を増やし発展していく活動」と定義されています。一方で、昨今のテーマパークやB級グルメ、ゆるキャラなどは表面的で一過性の話題づくりに過ぎず、本質的な地域活性化にはならないとも主張されています。

もうひとつ、一般的な地域活性化の捉え方として、①経済効果（お金を生み出す）、②集客効果（人が来る、にぎわう）、③評判効果（人

に勧める、広報）、④定住効果（人が住む）といったものを高い状態にするということ。そしてまた、環境（空間）・産物（モノ）・文化（情報）・人材といった地域資源に着眼し、それらを編集することで価値を創造し、その価値を外へ情報として発信すると同時に、具体的に価値を提供（販売・サービス）していく、というマーケティングモデルも紹介されています。

こうした考え方に照らして当地域を考えてみれば、環境（志布志港や光ケープルなどインフラや自然）、産物（各種の農林水産物や加工品）、文化（歴史や先のスポーツの話題など）や地域の人材を有機的に組合せて価値（強み・特徴など）を明確にし、情報発信するとも販売・提供していくということ。逆に考えれば、情報発信すべき価値とは何か、提供すべきモノやサービスとは何かを明確にすることとも言えそうです。そして、そうした活動の結果評価は、経済的に豊かになったか、常に情報発信され、人の賑わいとともに定住する人が増えたか、と言った点で計測するということですね。

さて、実際の志布志市の現状はどうでしょう？

冒頭のスポーツの話題は、地域の元気を示す情報として大いに発信すべき価値ではあります。しかし、これまで見てきたように、その情報だけでは一面的な価値の伝達に過ぎませんし、ましてやモノやサービスの提供が伴っていません。なんとなく元氣らしさはあるけれど、現実の問題として経済的な豊かさや賑わいの面はあまり実感として湧いてこない

言うのが正直な感想であります。

これからの地域活性化を考えるとき、当面優先的にやるべきことは前述のマーケティングモデルに照らした内容のとおりで、結果として、今この地域で暮らしている人たちが経済的な豊かさを実感できる状態になって、地域に新しい活力が生まれてくるのだろうと考えます。

新年を迎えた中、折りしも、市長・市議選の真只中でもあります。志布志市の真の活性化に向けた政策論争を大いに期待したいものです。単なる箱物の移し変えなど従来型の短絡的な発想からは、真の志布志市の発展は到底望めません。新しい真つ白なキャンバスに絵を描き価値をもたせる、眠った地域資源を発掘し新たな価値を創造しながら豊かさを増進させる、こうした、地域全体を俯瞰し、形の無いものから新しい形を生み出すという、正に地域をそんな風にコーディネートできる人材が求められています。更に言えば、厳しい財政事情の中で、市民サービスを司るバックオフィス部門の、質を落とさない効率化と地域の枠を飛び越えた経済発展を仕組める部門の強化が必要とも感じます。

今年は、市民の良識が問われるイベントでスタートしました。大いに期待しましょう。



## 今日の おすすめメニュー



### 餅入り根菜汁

#### 材料 (4人前)

餅…………… 2個(100g)	長ネギ…………… 1/2本
鶏もも肉…………… 150g	だし汁…………… 4カップ
サトイモ…………… 2~3個(150g)	A { 酒…………… 大さじ1杯
ダイコン…………… 150g	しょうゆ 大さじ1杯
ニンジン…………… 1/2本(100g)	塩…………… 小さじ1/2杯
ゴボウ…………… 1/2本(100g)	ゴマ油…………… 大さじ1杯
	塩

#### ■作り方

- 鶏肉はすじ切りをし、一口大に切る。
- サトイモは皮をむいて1.5cm厚さに切って塩少々でもみ、水洗いする。ダイコンは1.5cm厚さのいちょう切り、ニンジンは乱切りにする。ゴボウは皮をこそげて一口大の乱切りにし、水にさらしてあくを抜く。ネギは小口切りにして水にさらす。
- 餅はそれぞれ6等分の角切りにし、オーブントースターかグリルで少し焦げ目がつくまで焼く。
- 鍋にゴマ油を入れて温め、①の鶏肉とネギ以外の②を炒めて油が回ったらだし汁を加える。煮たったらあくを取り、中火で5分ほど煮る。
- Aを加え、根菜がやわらかくなるまで煮る。最後に餅を加えてさっと火を通す。
- 器に盛り、ネギを天盛りにする。  
〔エネルギー 227kcal ・塩分 1.5g ・調理時間 30分〕

## 行事予定表

1月

15日	経営会議
21日	成牛セリ市
27日~30日	子牛セリ市
28日	外務推進日(貯金日)
28日~29日	大隅ブロック中古農機具フェア
30日	理事会・経営管理委員会



2月

14日	経営会議
21日	成牛セリ市
24日~27日	子牛セリ市
25日	外務推進日(貯金日)
25日	理事会・経営管理委員会
28日	棚卸し



## 理事会・経営管理委員会報告

### 第8回理事会々次第 (H25.12.20)

#### 協議事項

- 第1号議案 全国監査機構監査指摘事項に対する監査回答書について
- 第2号議案 平成25年度11月末実績検討表について

#### 報告事項

- ① 内部監査の状況について
- ② 組合員の加入及び脱退の状況について

### 第7回経営管理委員会 (H25.12.20開催)

#### 協議事項

- 第1号議案 平成25年度11月末実績検討表について

#### 報告事項

- ① 全国監査機構監査指摘事項に対する監査回答書について
- ② 内部監査の状況について
- ③ 組合員の加入及び脱退の状況について

## 身近な 健康情報

### 『肥満と 膝関節痛について』

鹿児島厚生連病院

理学療法士 齊藤 義光

膝関節痛は、中高年になってから増えてきます。膝が痛いとお外に出るのもおっくうとなり、日常生活に支障をきたし、将来、寝たきりになるかもしれません。

膝関節痛の症状は、初めのうちは膝がこわばっているような感じや違和感があったりします。この違和感を放置したままにしておくと、これが次第に痛みへと変わっていきます。階段の昇降時や立ったり坐ったりする時、歩き始める時などに痛みを感じるようになったら、膝の軟骨が磨り減って骨が変形してきていることが考えられます。

この状態を変形性膝関節症と言います。変形性膝関節症は軟骨の老化、肥満気味の方に多くみられます。人間は歩行時には膝に体重の2~3倍の加重がかかります。体重50kgの人では膝にかかる加重は100~150kgにもなります。もし、自分の体重が肥満傾向にあったら、体重を減らすことが膝の負担を軽くする方法の一つになります。痛いときは、長距離歩行、長時間の正座などを避け、体重増加にも注意しましょう。

#### 「みんな健康プロジェクト」展開中!!

JAが窓口となって、JA厚生連と連携しながら健康づくりのお手伝いをします。健康に関する相談のある方は、お気軽にJAにお声掛け下さい。

JA厚生連ホームページ

<http://www.kago-ksr.or.jp/>

鹿児島県厚生連

検索

